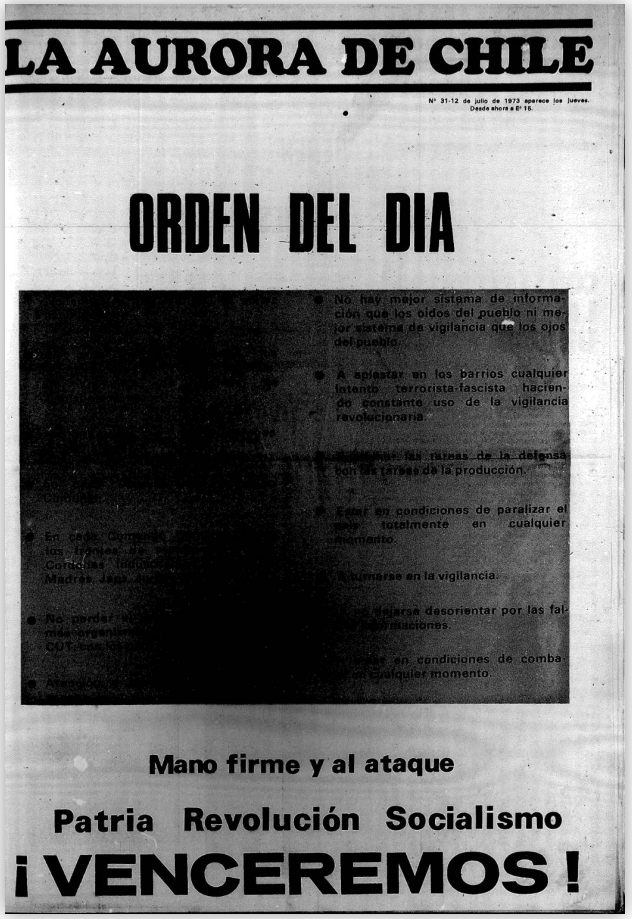

LA AURORA DE CHILE

Nº 31-12 de julio de 1973 aparece los jueves.
Desde ahora a $ 15.

ORDEN DEL DIA

- No hay mejor sistema de información que los oídos del pueblo ni mejor sistema de vigilancia que los ojos del pueblo.
- A apiestar en los barrios cualquier intento terrorista-fascista haciendo constante uso de la vigilancia revolucionaria.
- [illegible] las tareas de la defensa con las tareas de la producción.
- Estar en condiciones de paralizar el país totalmente en cualquier momento.
- Sumarse en la vigilancia.
- [illegible] dejarse desorientar por las falsas informaciones.
- [illegible] en condiciones de combatir en cualquier momento.

Mano firme y al ataque

Patria Revolución Socialismo

¡VENCEREMOS!

LA AURORA DE CHILE

Director: Eugenio Da Via
Editor: Juan Hoeppe
Representante Legal: Juan Buston
San Martin 152 Fonos 710998 - 722750
Consejo de Dirección: Eugenio Da Via, Tito Drago, Juan Bruton, Germán Mallol, Alvaro Bruzen, Juan Contreras, Javier González.
Impreso en los Talleres de "La Nación"

¡YA VIENEN LOS TANQUES!

Desde la **asonada fascista del 29 de Junio hasta la fecha, hemos tenido que soportar la campaña de rumores alarmistas propaladores por los patronos.** Casi todos los días alguien llegaba a la carrera diciendo que declan que había un ataamiento militar en San Felipe, o que se preparaba una degollina en Osorno, o que venían tanques por Arturo Prat. Que esto o que lo otro. Y todo el mundo se ponía tenso y empezaban las llamadas telefónicas y de boca en boca. **Y luego se decía que no pasaba nada, y la gente se salgaba de nuevo, y a las horas, otros rumores, y de nuevo angustias la tensión y la movilización.** Compañeros: hay que los pasado estas noches en vela, con nuestros respectivos fusiles, y con las ver por la mañana, agotados, amarillentos por la falta de descanso, quedándose dormidos de pie. Esto, cuando el todo verdaderamente venga, van a estar rescatando y no servirán de mucho. Y a cada rumor todo el mundo llama a todo el mundo, y se van al diablo los teléfonos y el que sudie puede comunicarse con nadie. Y hay que perder horas trasquilizando a las compañeras nuevo viejos no se aparecen por la casa hace tres días. Y todo lo demás.

Cada medio hora los histéricos zamarrean a los parientes y estos parten a los cuatro puntos cardinales llamando a zafarancho de combate.

Por lo tanto, pongamos las cosas en su lugar. **Que viene el nuevo golpe fascista, sí, viene.** Pero no sabemos cuándo. Y no **vamos a mantenernos** todos despiertos las 24 horas del día, día tras día, semana tras semana a la espera. Eso es lo que ellos querían para pillarnos cansados y somnámulos. La gente tiene que descansar, tiene que comer, tiene que asearse, etc. Tropas, bastimentos, y enhastas no vienen para el combate.

De manera que a tranquilos. No todos despiertos al mismo tiempo. Que unos descansen y otros vigilen, pero siempre todos en contacto, al alcance. Que la gente vaya a sus casas, hay medios de comunicación que permiten concentrarse todos en pocos minutos.

Y en cuanto a la información, no ponerse a repetir el primer rumor que use escucha. ¿Dudo lo digo? ¿Lo sé? ¿Dudoso creo? ¿Dónde? Chequeemos la información con rapidez, pero sin atolondramiento. Consultemos con los demás compañeros del sindicato, o de la célula o del núcleo, o de lo que sea para ver si vale la pena pasar la información para arriba y pasar a la gente.

Y en todo esto tiene gran responsabilidad correspondo a las directivas de los partidos y a la Cut. Ellos tienen acceso al Presidente de la República, a los Ministros, a los Intendentes y demás funcionarios "que se supone conocen la firme. **Exijan información contante de esos funcionarios, chequeen con esos funcionarios la infurmación que recojan de las bases y mantengan a sus bases constantemente informadas.**

Mantenerse alerta y vigilante no significa ponerse afonico innecesariamente.

CONSTRUYENDO LA UNIDAD

"... hay que convertir cada fábrica, cada hacienda, cada servicio, cada población, cada sindicato, cada organización de masas, en un baluarte del movimiento popular".

(Del discurso pronunciado en el Caupolican por el Secretario General del Partido Comunista).

Ese es el lenguaje que queríamos escuchar, compañeros. Ese es el lenguaje que hay que usar para construir la unidad dentro de la izcuerda, dentro de esta izquierda donde tanto se discute acerca de los pasos para adelante y los pasos para atrás.

Porque la unidad se construye en la acción, en la barricada, en la defensa conjunta de este proceso que a todos nos pertenece. Y la unidad la hemos visto aflorar, férrea, inconmovible, acerada, justo en medio de la embestida fascista, en estos tensos días vividos. Allí en la base, en las fábricas, campamentos, servicios, fundos, los trabajadores han sido una sola clase, por encima de las diferencias partidarias, por encima de los sectarismos, por encima de las exquisiteces de los teóricos. Lindo ejemplo han dado los trabajadores a sus enemigos, lindo ejemplo de unidad hemos dado todos.

Porque no hay discrepancia posible cuando estamos todos por echarle para adelante, cuando estamos todos dispuestos a combatir con lo que se tenga, cuando estamos todos dispuestos a ocupar nuestro lugar en la barricada, codo a codo, sin preguntar a qué partido pertenece el compañero del lado.

Gran favor nos hicieron los fascistas Y gran favor nos seguirán haciendo. Porque mientras más alce su fea cabeza la bestia fascista, más y más se estrecharán las filas de la izquierda chilena.

ULTIMATUM DC:

SI NO HACEN LO QUE YO QUIERO ME VA A DAR MUCHA RABIA

Ha vencido 5 veces el ultimátum de 48 horas lanzado por la DC. Nadie le dio bola al ultimátum, excepto nosotros, siempre atentos al hecho pintoresco. Encuestados los trabajadores de los cordones industriales, manifestaron no conocer el ultimátum. Sin embargo, una vecina de San Miguel manifestó haberlo leído en un quiosco, y haberlo encontrado muy enérgico. Particularmente intrigados se mostraron los obreros democratacristianos que participaron en la toma masiva de industrias ocurrida por la CUT. Hay sospechas de que el ultimátum de los democratacristianos a los democratacristianos no será acatado por los democratacristianos, por lo menos no por los que están haciendo turnos en las empresas tomadas. No obstante, hay quienes afirman que el ultimátum estaba dirigido a un individuo denominado el Gobierno, quien se había tomado las fábricas. Buscado el Gobierno en los pasillos de las fábricas tomadas, no fue habido, y todo lo que se encontró fueron obreros que dijeron que no iban a devolver ninguna cuestión.

Ante estos hechos, los analistas políticos recomiendan a la DC que lance un segundo ultimátum, esta vez con un plazo de 15 años.

Viernes 15 de Junio: bajo la lluvia, los trabajadores salen a parar el fascismo.

NOTAS ECONOMICAS

Empresarios privados chilenos están iniciando una interesante nueva línea de exportación a los países del Pacto Andino. Así lo manifestó a "La Aurora de Chile" el conocido parlamentario Onofre Jarpa, quien fuera entrevistado por nosotros en Pudahuel el pasado 8 de julio, mientras embarcaba hacia Ecuador una partida de conejos. Según expresó, también Colombia y Paraguay estarían interesados en este promisorio rubro de exportación. Estos conejos son muy apreciados por su escasez, y se concentran principalmente en el sector Oriente de Santiago. Sus chillidos cuando andan en manada, son característicos. Sin embargo, su recolección presenta dificultades pues se trata de una especie muy nerviosa que corre a esconderse a la menor señal de peligro.

CARTA A LOS LEALES

Cuando lo del viernes, como que nos atoramos con la impresión. Pues como a uno le dicen que los fascistas se van a alzar en armas contra el pueblo, uno también lo dice, todos los decimos, pero el hecho no pasa de ser una idea que uno tiene en la cabeza. Y de repente la idea se hace realidad, y ahí están las tanques disparando en el centro de Santiago, y ahí están las radios fascistas alegremente tocando el 5 Septimo de Linea. Y nosotros como que nos atoramos un poco, para qué negarlo.

NUESTRA REACCION

Pero nos atoramos por muy poco tiempo, apenas unos minutos.

Teníamos instrucciones precisas de la CUT para la emergencia: a tomárselo todo y a preparar la defensa, el fascismo no pasará. Y teníamos el llamado del compañero Presidente: a la calle, con lo que se tenga.

Y en pocos minutos hicimos lo que teníamos que hacer.

Fábricas tomadas, Comités de Defensa funcionando, barricadas, vehículos requisados, clínicas de emergencia, turnos, y las medidas necesarias para cortar el agua, la luz, la electricidad, el gas, las comunicaciones, etc, si la cosa pasaba a mayores. Y, al mismo tiempo, nuestra movilización a pie, en camiones, con nuestros grupos de choque, con lo que se tenía, hacia el centro de Santiago.

LAS FUERZAS LEALES

Y mientras hacíamos estas cosas, nos preguntábamos: "¿Estarán todas las FF. AA. contra el Gobierno de los trabajadores? ¿Estará todo Carabineros, todo Investigaciones, contra el Gobierno de los trabajadores?

Pero allí estuvo el General Prats, allí estuvo el Comandante Zavala, metralleta en mano, cumpliendo con su deber. Y allí estuvo la **Guardia de Palacio** y el **Teniente Pérez: ¡la Guardia muere pero no se rinde, mierda!** Y allí estuvieron otros uniformados e Investigaciones, firmes contra el fascismo, firmes con el Gobierno Popular, firmes con la causa de los trabajadores.

HABRA DOS BANDOS

Y entonces, cuando vimos eso, **se nos aclaró la película. Entonces comprendimos cómo se darían las cosas en el futuro.**

A un lado estaríamos nosotros y las FF. AA. leales, y Carabineros e Investigaciones. Al otro lado estarían las tropas atadas, solas, sin apoyo popular, solas en su actitud antiobrera, **combatiendo por puro hábito de obediencia al oficial fascista, sin convicción, sin mística**, conscriptos despatados defendiendo intereses ajenos, de latifundistas, banqueros, industriales, extraños a su clase. Y en sus casas, fondeados bajo 7 llaves, los instigadores, los que hacen puros de comercio, los que encubrían interventores, los que devuelven decretos de requisición, las viejas de lengua larga.

Sí. Así es como se va a dar la cosa. Así es.

TAREA CONJUNTA

Y lo otro que tenemos muy claro es que la defensa de este Gobierno es tarea conjunta, **tarea conjunta nuestra y de los uniformados leales.** No se trata de decir que a ellos, los uniformados leales, les corresponde por mandato constitucional la defensa del Gobierno, y nosotros cruzarnos de brazos. **Aquí combatiremos todos, de capitán a paje, codo a codo, civiles y uniformados, en la misma patriótica trinchera.**

NOS ESTAMOS PREPARANDO

Por eso, a los leales, les decimos no estarán solos, compañeros uniformados, como no estuvieron solos aquel viernes. Y, **para la próxima, en mejores condiciones estaremos.**

Porque hay que pensar, nosotros hemos dedicado nuestra vida, durante generaciones, a construir casas, a hacer zapatos o muebles, o esas cosas. No entendamos nada de cuestiones militares. Uds. saben lo que cuesta disciplinar la gente, y crear una rutina de combate, y organizar un aparato de aprovisionamiento, y otro de sanidad, y las demás cuestiones logísticas. Y cada torreja se descubre de repente cualidades de general, y medio mundo da órdenes, y todo eso. Pero lo hemos ido solucionando en estos pocos días. Y, **para la próxima, en mejores condiciones estaremos para combatir junto a ustedes.**

Sí, cada vez en mejores condiciones, porque en estos días hemos aprendido lo que no se aprende en años. Uds. se habrán enterado de la febril actividad que ha mantenido tensos, durante estos días y noches, a las fábricas, a los campamentos, a los barrios populares. Colmenas, en verdaderas colmenas se han transformado nuestros sitios de trabajo y nuestros barrios. Colmenas cuyo zumbido ha recorrido Chile. Y ustedes se habrán rascado la cabeza y se habrán preguntado qué diablos están haciendo estos torrejas. Pues bien, camaradas uniformados leales: estamos **preparándonos para combatir junto a ustedes, las tropas leales, para defender el Gobierno Popular.**

¡QUE ERROR COMETERIAMOS HERMANOS!

Y los fascistas están indignados. Claro, ellos piensan que si logran levantar unos regimientos, y sólo tienen que enfrentarse con otros regimientos, a lo mejor ganan. Pero si tienen que enfrentarse con otros regimientos y, además, con el pueblo combatiente, entonces están sonados.

Piensan estos pijes que ustedes son pasmados. Que ustedes nos van a maniatar a nosotros, y que ellos van a poder balearlos a ustedes después como hicieron el viernes aquel. Y qué triste sería que un día tuviéramos que contemplar, con las manos vacías, cómo ustedes combaten, esperando que alguno de ustedes caiga abatido por la bala fascista, para recién uno de nosotros reemplazar al caído en su lugar de combate. Y nos miráramos a los ojos, el soldado caído y el obrero, y pensáramos con pena: ¡Qué error fue el que cometimos, hermano!

Esto es lo que queríamos decirles, hermanos. Que sepan que nos jugaremos junto a ustedes. **Que ustedes y nosotros somos la misma carne, la misma sangre, pueblo, puro pueblo. Que somos los de Janin, los de Ayacucho, los de Chacabuco y de Maipú. Somos los de la chupilca del diablo, somos los obreros y los campesinos de todo Chile que, vistiendo el gloriosa uniforme de nuestro Ejército, con nuestra bandera chilena a la cabeza, con el cóndor en la diestra y el corvo en la siniestra, escribimos con nuestra sangre las páginas más heroicas de nuestra historia.**

Somos los mismos hermanos. La misma clase. Y venceremos juntos.

Los pobres de la ciudad y del campo.

COBRE

DOS AÑOS DE NACIONALIZACION

AL CUMPLIRSE el segundo aniversario de la nacionalización del cobre, el país escucha a diario los vaticinios de quienes aseguran que "el sueldo de Chile se reajusta para atrás". Y esos obscuros pronósticos contrastan con el ruido permanente de las fundiciones o las palas mecánicas en los yacimientos rescatados, donde los trabajadores luchan por lograr los niveles de producción que a comienzos de año ellos mismos fijaron para 1973.

Más allá de las fronteras de estos minerales y fuera del territorio nacional, las empresas que antes manejaron esta riqueza continúan sus acciones judiciales contra Chile en tribunales norteamericanos o europeos. Y ese peligro se contrapone con la expectante realidad de los mercados, donde el precio del metal rojo saltó ya la barrera de los 85 centavos de dólar por libra.

Son éstas las situaciones complejas y hasta paradojales que envuelven el desarrollo de la principal industria del país cuando se conmemora el segundo aniversario del día en que el Congreso Pleno aprobó por unanimidad la reforma constitucional que rescató para el Patrimonio Nacional las instalaciones de Chuquicamata, El Salvador, El Teniente, Exótica y Andina. Como un recuerdo de lo que fue esa solemne determinación, el 11 de julio ha sido marcado en el calendario de Chile como el "Día de la Dignidad Nacional".

AYER Y HOY

Aun cuando el cobre representa para Chile más del setenta por ciento de sus ingresos por exportaciones de materias primas, no todo ese flujo de divisas perteneció al país durante la presencia de las compañías transnacionales Kennecott, Anaconda y Cerro Corporation. Cálculos estimativos indican que estas compañías —principalmente Kennecott y Anaconda— sacaron fuera de las fronteras del territorio aproximadamente U$ 4.000.000.000 en medio siglo de explotación y administración de las grandes minas cupreras, a las cuales se agregan las extinguidas vetas de Potrerillos.

Esa sangría viene desde los años veinte, cuando Anaconda pagaba como impuesto al Estado chileno ocho por cada mil dólares que obtenía de utilidad.

Hoy, la administración, las ventas, las importaciones de bienes de capital, los planes de desarrollo y la investigación de esta industria, junto con sus utilidades, están en manos de trabajadores y técnicos chilenos. Por primera vez, desde que comenzó la explotación en gran escala de esta riqueza hacia 1914, el cobre representa en ingresos para Chile más de U$ 700.000.000.

Como otros pueblos del Tercer Mundo, Chile es una nación monoproductora. Sus habitantes viven del cobre como Venezuela del petróleo, Bolivia del estaño o Ecuador del banano. A diferencia de esos países, sin embargo, el cobre es pilar fundamental de cualquier proceso de desarrollo económico. Sus perspectivas, en consecuencia, son incalculables.

Chile es un país en transición, como muchos otros. Para salir de su estancamiento económico, necesita industrias, fábricas, equipos. La economía debe diversificarse y ampliarse a otros campos como la manufactura. Y en todas esas nuevas fuentes de progreso, la ciencia, la tecnología y la práctica indican que el cobre es el aporte principal. Cobre que no será necesario importar, porque Chile tiene en su cordillera o su desierto las mayores reservas del planeta.

Se calcula que en la superficie terrestre existen actualmente doscientos ochenta millones de toneladas de metal rojo. En Chile existen cubicadas o localizadas más de ochenta millones de toneladas.

MEDIDA REVOLUCIONARIA

Calificada como "la medida más revolucionaria y trascendental" del Gobierno del Presidente Salvador Allende, la nacionalización del cobre es hoy un proceso en marcha que no ha culminado. Pese a la recuperación de valores como la soberanía y la independencia económica, existen dificultades internas que van desde la indisciplina y los conflictos laborales hasta los actos francos de sabotaje. A pesar de la solidaridad internacional, principalmente del Tercer Mundo, subsisten también los peligros externos que tuvieron su mayor expresión en los embargos destinados a bloquear la comercialización del metal rojo.

En el plano interno, el mayor de los desafíos fue poner en marcha esta industria gigantesca, integrada por cinco grandes empresas que administraban por separado cada uno de los minerales. No más de cincuenta técnicos extranjeros tenían en sus manos la cúspide de la pirámide, en los llamados "puestos claves".

Los chilenos pasaron a ocupar esos lugares en medio de una serie de incertidumbres. En vez de los directorios que tenían sus oficinas en Nueva York, se instalaron los consejos de administración. El primero de ellos surgió en Chuquicamata el 29 de diciembre de 1971. El segundo se instaló en El Salvador, a mediados de 1972. Y en El Teniente, Andina y Exótica se constituyeron estos organismos en octubre de 1972.

Hombres jóvenes, cuyas edades promedio no sobrepasan los 35 años, pasaron a desempeñarse en los mandos ejecutivos. Cada consejo de administración quedó integrado por representantes que eligieron los trabajadores y miembros que designó el Presidente de la República. Junto a estos consejos, en las diferentes secciones y departamentos de cada mineral se fueron estableciendo más de doscientos comités de producción, que en la actualidad fijan las metas y trazan los programas.

De este modo, la nacionalización no sólo fue una medida económica o de soberanía reivindicada. Dentro de los minerales es, fundamentalmente, una transformación revolucionaria de la escala de valores en las relaciones del trabajador y la empresa.

PRIMEROS FRUTOS

En función de esta nueva pirámide que es la participación de los trabajadores en la dirección de las empresas, y bajo la supervisión técnica de la Corporación del Cobre, surgen los primeros avances en el campo de la producción. Las siguientes cifras se refieren al volumen de cobre fino entregado por los cinco grandes yacimientos antes y después de la nacionalización:

AÑO	TONELADAS METRICAS
1967	536.4
1968	519.3
1969	540.2
1970	540.6
1971	571.6
1972	593.2

Al margen de estas estadísticas globales, las ventas del cobre nacionalizado también dependen directamente de manos chilenas. Antes del 11 de julio de 1971, esa comercialización estaba en manos de "Kennecott Sales", "Anaconda Sales" o "Cerro Sales". Desde abril de ese año, todas las operaciones quedaron entregadas a la Gerencia de Ventas de la Corporación del Cobre, que más tarde también abarcó la comercialización del metal procedente de la mediana y pequeña minerías.

Del mismo modo, la Gerencia de Abastecimientos de CODELCO pasó a manejar y centralizar las compras de respuestos, equipos y maquinarias para la Gran Minería. Antes de la nacionalización, más del 95% de esas piezas procedían de los Estados Unidos. Hoy, esos mercados abastecedores se han ampliado a Europa Occidental, Australia, Canadá o los países socialistas. Lo mismo sucede con los mercados compradores de cobre chileno, que prácticamente ya no tiene fronteras. Es así como la República Popular China figura entre los cuatro principales clientes de Chile, junto a la República Federal Alemana, Inglaterra y otros países.

PERSPECTIVAS

En los precisos instantes en que Chile celebra el segundo aniversario de la nacionalización del cobre, los precios del metal en los mercados mundiales alcanzan los niveles más espectaculares del siglo. A comienzos de la semana de la Dignidad Nacional, la libra de cobre se transaba en Londres en su cotización contado vendedor a 85,67 centavos de dólar.

El salto es sorprendente, si se considera que el promedio del precio el año pasado sólo llegó a los 48,5 centavos, siendo el más bajo de los últimos ocho años.

En 1973, es posible que ese promedio supere los 65 o los 70 centavos, lo cual representa para el país una recuperación en su principal fuente de recursos. Sin embargo, esa situación debe ser medida en función de los factores que la rodean y el país, como lo han señalado las autoridades técnicas y gubernativas, "no puede crearse falsas expectativas".

¿Por qué falsas expectativas...?

En primer lugar, porque el alza considerable en los precios del cobre es una de las consecuencias de la crisis que afecta a toda la economía occidental, particularmente el sistema monetario y al dólar. Chile, como otras naciones en vías de desarrollo, sufre los efectos de esa crisis porque para efectuar sus importaciones utiliza dólares. Dólares que hoy no tienen el mismo valor que en noviembre, cuando se produjo la primera de sus devaluaciones.

En segundo lugar, así como han subido los precios del cobre, también han aumentado los valores de bienes que el país adquiere en el exterior, tales como equipos, maquinarias o productos alimenticios. Así, sólo en 1972, varios de los artículos alimenticios importados tuvieron en los mercados internacionales reajustes que en promedio superan el 40%.

En consecuencia, entre los años 1971 y 1972, los dólares que el país recibía por sus exportaciones de cobre— y eso sigue sucediendo en 1973— eran divisas que iban perdiendo su poder adquisitivo. Como en los dos últimos años hubo que agregar a esa pérdida los bajos precios del metal, Chile tuvo un menor ingreso que se calcula en más de 400 millones de dólares.

Hoy, al producirse el repunte de los precios del cobre, al aumentar la producción interna y al consolidarse la nacionalización, la economía chilena empieza a recuperar terrenos.

Esas son las reales perspectivas que surgen en el plano inmediato y contingente. En la proyección más amplia, está toda una tarea por cumplir para hacer del cobre la puerta que le abra a la economía nacional otros caminos hacia la industrialización.

¡¡ASI SE HACE!!

CONFECCIONES "EL AS" NO AFLOJA

Entre las empresas que no serán devueltas por sus trabajadores, figura Confecciones "EL AS" en la cual se fabrican, entre otras prendas, los famosos blue jeans Lee con tela chilena y marca yanqui.

En esta industria que tiene cinco locales de venta, trabajan ochenta obreros, de los cuales 70 son mujeres, las que han estado al frente de todas las iniciativas para pasar "El As" poder de los trabajadores.

ARTIMANAS PATRONALES

De 1000 blue jeans diarios que se confeccionaban en 1972 en "El As" en la actualidad sólo se hace la mitad. La parte patronal se ha disculpado diciendo que los trabajadores de Ex Yarur no entregan la materia prima necesaria. **Esto ha sido desmentido por los propios trabajadores quienes han observado que la mitad de las telas son desviadas al mercado negro.**

Además los empresarios no han dado cumplimiento al acta de avenimiento. Se suma a ello la denuncia de la parte laboral, que se queja de mal trato al personal por parte de los jefes. La empresa presenta condiciones inseguras por cuanto tambores de bencina están ubicados a pocos metros de los depósitos de petróleo.

Otra denuncia formulada por los trabajadores, **señala que descubrieron un acaparamiento de mantequilla en los refrigeradores de la industria de confecciones de ropa. Se suma a todo esto, la no entrega de los uniformes de combate, para los soldados. Estas prendas son confeccionadas por los obreros y los empresarios no las entregan a tiempo asegurando que tanto los trabajadores de Ex Yarur como de EL As, han bajado su rendimiento.**

PILLADO EN SUS MENTIRAS

Los patrones tratando de amedrentar a sus trabajadores, se hicieron acompañar por un comandante del Ejército, quien concurrió con algunos militares que portaban metralletas. Los obreros recibieron a los uniformados, sin ningún temor, y les indicaron las bodegas donde estaban acaparados los uniformes y demás prendas. Los militares, al comprobar con sus propios ojos la verdad de los hechos, se declararon incompetentes para aplicar cualquier medida en favor de la parte patronal.

EL INTENTO GOLPISTA

"Estábamos trabajando normalmente cuando me dieron la noticia del intento golpista. No me dio miedo, porque los fascistas, no iban a poder derrocar al Gobierno Popular. **Por algo los trabajadores estamos organizados, unidos y dispuestos a jugarnos la vida, para construir en Chile una sociedad socialista"** declaró a La Aurora de Chile, **la operaria de confecciones EL As, Nelly Reyes.**

Desde el día 29 de junio los 80 trabajadores de confecciones EL As, 70 mujeres y 10 hombres, han permanecido en el interior de la fábrica y no la abandonarán hasta que pase el Area Social.

La joven obrera Nelly Reyes, nos dice el patrón Naum Sahanis y Raúl Poniachi, cortaron la luz de los talleres y **nos dijeron que teníamos que irnos a la casa, ya que esa era la orden que estaban dando en las radios.** También nos dijeron que no nos podían pagar porque los bancos estaban cerrados y que los llevarían el pago a cada uno hasta nuestras casas. Mientras el patrón nos invitaba a irnos de la industria, a las 9.30 horas **nuestros dirigentes fueron a la FENATEX, a buscar instrucciones".**

María Sandoval dirigente sindical recuerda, "cuando íbamos con el compañero Marcos a FENATEX, se nos movía el piso. Nos fuimos discutiendo todo el camino sobre el significado de una dictadura fascista. El compañero Marcos, al principio no se daba mucha cuenta. Luego entendió. **El siempre había sido simpatizante de la DC, pero entendió correctamente lo que son los intereses de los trabajadores como clase explotada".**

CONCIENCIA DE CLASE

Pese a la insistencia patronal, para que los trabajadores dejaran la fábrica, ningún operario se movió de ella. Una trabajadora señaló "nosotros no debíamos hacerlo, y así lo entendimos, por algo pertenecemos a un sindicato y respetamos a nuestros dirigentes".

El dirigente **Marcos Fuentes** manifestó, "fue grandiosa la respuesta que nos dieron nuestros compañeros afiliados al sindicato. **A pesar de que la mayoría son mujeres, todas aceptaron quedarse y hacer turnos de vigilancia durante toda las horas del día".**

Los demás trabajadores de esta industria, al igual que María Sandoval, sentían la inquietud de incorporarse a los cordones industriales, pese a que no tenían muchos antecedentes sobre estas organizaciones. Según declararon a "La Aurora de Chile", se imaginaban que para integrarse a los cordones era necesario enviar una carta de solicitud. Además creían que eran organismos por rama de producción, según este convencimiento, debían incorporarse al cordón textil, que no existe, ya que las industrias textiles pertenecen a diversos cordones, por su ubicación territoral.

EL CORDON INDUSTRIAL O'HIGGINS

"Antes no habíamos hablado más que de el Cordón Industrial Cerrillos. Era el único que conocíamos por las luchas que han dado y han salido publicadas en uno que otro diario. Más en los de oposición que en los otros... Nosotros también queríamos ser de algún cordón," señaló Nelly Reyes.

En la actualidad, los trabajadores de "EL As", pertenecen al Cordón Industrial O'Higgins. Los dirigentes de ese organismo fueron a visitarlos y a entregarle el apoyo y solidaridad de los trabajadores de las demás industrias.

Luego que los trabajadores de "EL As" no tuvieron ninguna duda sobre la auténtica representatividad de los dirigentes del Cordón O'Higgins, se incorporaron a él. Después de dos semanas de asistir sus delegados a las reuniones y cumplir las tareas acordadas por los miembros de esta organización, señalaron a la Aurora de Chile. **"Los cordones industriales, son nuestra mejor arma. Ahí estamos todos los trabajadores agrupados.** Esto nos hace sentirnos protegidas y apoyadas. El cordón O'Higgins, nos ha entregado toda clase de ayuda que nos han enviado los trabajadores de otras industrias. **Por eso, de ahora en adelante, nos prepareremos para estar atentos y solidarizar a tiempo con los compañeros que tengan dificultades en otras empresas".**

TAREAS DEL MOMENTO

Marcos Fuentes señaló "entre las principales tareas que no podemos dejar de cumplir los trabajadores, de ahora en adelante, está la vigilancia revolucionaria. Por ejemplo, los comités de Defensa y Protección, no dejarán de funcionar. Siempre estaremos amenazados por la parte patronal.

Por su parte, el obrero **Juan Ortiz** señaló, "Los mismos trabajadores debemos dirigir nuestras industrias. **Por eso, apenas seamos intervenidos para pasar al Area Social, formaremos todos los organismos de participación que canalicen todos nuestros planteamiento que deben ser la base de cualquier decisión que se tome a nombre de los trabajadores".**

La obrera Yolanda Ruiz, manifestó que otra de las tareas que deben cumplir los trabajadores de EL As" es determinar sobre cuál prenda confeccionaremos. **En este momento, nos interesa producir de acuerdo a las necesidades del pueblo y no lo que está de moda o lo que deja más utilidades al capitalista.** Nosotros confeccionamos ropa de combate para el Ejército, pero queremos también, hacer overoles para los obreros".

CORRESPONSAL POPULAR

"PRECISION HISPANA" TAMPOCO AFLOJA

Como un solo hombre respondieron los 104 trabajadores de Precisión Hispana, al llamado del Cordón Industrial O'Higgins, que acordó en su última reunión, impulsar la toma de esa importante industria.

Los dirigentes sindicales, desconociendo el sentir de las bases el día del intento golpista, no se atrevieron a plantear la toma de esa fuente productiva. En estos momentos, la mayoría de los trabajadores está dispuesto a jugarse entero por el paso al Area Social de esa empresa.

En Precisión Hispana, **labora un grueso contingente de trabajadores, simpatizantes y militantes de la DC, que en estos momentos están firmes en la pelea por pasar al APS.**

Toda la producción de esta empresa, es adquirida por CORFO y otras entidades estatales, que le han dado toda clase de garantías a esta industria, a partir de 1970.

HABLA UN INDEPENDIENTE

La Aurora de Chile, visitó a los trabajadores de Precisión Hispana, la misma noche de la toma. En esa oportunidad, entrevistamos a un trabajador que se declaró independiente de cualquier partido político, pero dispuesto a luchar junto a la clase obrera y al pueblo organizado.

P: ¿Usted considera que esta toma es ilegal?

R: PATRICIO BESOAIN, nos respondió: "hasta cierto punto no más podemos considerarla ilegal. **Esta es una forma de lucha de los trabajadores para desligarse del patrón,** y solucionar sus problemas a través de la organización y participación de los trabajadores. Jamás hemos sabido qué utilidades tiene la empresa ni hemos tenido ningún tipo de participación".

P: ¿Cuándo decidieron pasar al Area Social?

R: Nunca nos habíamos hecho esa pregunta. Teníamos inquietudes, pero también muchas dudas. **Sólo ahora, a la semana del intento golpista, tuvimos que pensar con seriedad el significado del Area Social y decidir. La decisión la tomamos en asamblea general.** Ahí definimos qué queríamos y porqué.

P: ¿Qué piensa y qué sabe sobre los cordones industriales?

R: "Hasta hace poco, no teníamos conocimiento cabal sobre los cordones industriales, porque hemos estado huérfanos de información, por parte de los dirigentes sindicales.

P: ¿Y ahora que pertenecen al Cordón O'Higgins, cómo ve las cosas?

R: "Bueno, ahora, ya sabemos que en los cordones industriales estamos todos los trabajadores de las distintas empresas del sector. También sabemos que existe una plataforma única de lucha, que contiene todas nuestras inquietudes. Todo esto, nos hace sentirnos **apoyados y seguros en nuestra lucha,** porque ahora no descansaremos hasta pasar al Area Social, y luego continuar en la pelea".

Muchos trabajadores, dudan aún sobre la decisión que ellos mismos tomaron. Pero encontraron como solución organizar comisiones que visitaran a otras empresas intervenidas o requisadas, para conocer los problemas y las soluciones que éstos tienen.

El Presidente del Sindicato Profesional, Luis Melo "señaló a "La Aurora", "Nosotros, los dirigentes, quedamos sorprendidos con la respuesta inmediata y positiva de los compañeros, frente a la proposición de pasar al APS. Además, nos ha sorprendido también, la enorme ayuda que nos han traído los vecinos, las JAP, el cordón y todos los que inmediatamente empezaron a solidarizar con nosotros".

Por su parte, **Juan Pradines, miembro del sindicato industrial** manifestó "es fundamental que nuestra empresa pase al APS, ya que aquí se portan y se fabrican básculas (pesas), para camiones, máquinas, etc. **Todas estas básculas se venden al Area Social y el patrón cobra sobreprecios.** Aquí todos los trabajadores somos especializados. Pero el patrón, para mantenernos divididos, nos paga diversos salarios y esto nos impedía luchar en conjunto".

CORRESPONSAL POPULAR

CAMPESINOS DE MOLINA

Cuando un periodista se acerca a uno pregunta y le pregunta a los campesinos que pien... sa o que sabe del nuevo proyecto de reforma agraria presentado por Rafael Moreno y aprobado por el Congreso, hay que tener cuidado después para reproducir las respuestas, ya que no muchas de las expresiones pueden ser publicadas. Para comenzar, el obrero agrícola escucha la pregunta se pone serio y frunce el ceño.

Esta es una reacción para el campesinado chileno. El senador Rafael Moreno, autor y propagandista de la reforma agraria existente se sabe la cartilla. Con este nuevo proyecto la tierra no sería más para el que la trabaja como ellos hacen ahora, porque con este nuevo ley se hace más rico al que ya es rico y maquillaje al que tal vez explotaba toda su vida". Esta es la primera opinión del dirigente campesino de Molina, Roberto Guerrero Retamal, hombre de claridad mental extraordinaria, como todos los que han dedicado una vida a servir los intereses de un patrón y que hoy están trabajando para todos los chilenos.

"Lo único que se pretende con esta ley es resolver el problema en nuestra patria —señala el líder agrícola— a por ese cuando los señores Patricio Aylwin y Hugo Trivelli llegaron por aquí a los fundos a explicar ese nuevo proyecto fueron echados por los campesinos y que aquellos que el pueblo algo se equivoca, por que si no, no habrían salido muy bien que digamos. Nosotros, los dirente del campo de Molina, cano del movimiento sindical campesino en Chile, queremos decirle al señor Rafael Moreno y a los que él les sirve, que nosotros sabemos quiénes están vendiendo a la patria, sabemos quiénes son los que nos traicionaron".

Mientras habla, el campesino va elevando la voz y sus palabras van adquiriendo un tono de mayor dignidad y dureza, la misma dignidad tantas veces pisoteada por la bota patronal en los años negros de la explotación. "Ya no mira al periodista que lo escucha y graba sus declaraciones, se mirada está puesta en el horizonte, pensando seguramente en el pasado angustioso, en las sombras de una vida que ya no volverá. Y por eso la frase final es casi un susurro de coraje y rabia contenida.

"Diga, amigo reportero. Publique éste que sepan los que están vendiendo a Chile, que los campesinos de Molina ¡Estaremos uno a uno en el portón, pero no recularemos ni un paso".

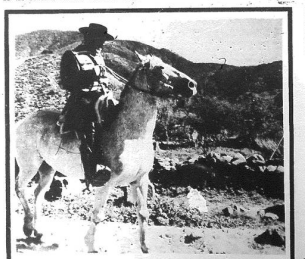

Y PARA ABASTECER A LOS CAMPESINOS...

¡estoy bien a caballo en el asunto!

¡Allí donde nadie quiere o puede llegar, yo instalo puntos de abastecimiento popular ...!
La verdad es que el comercio tradicional nunca se interesó por atender las zonas campesinas donde el poder adquisitivo es bajo.

Para mí todos los chilenos tienen un mismo derecho: gozar de una alimentación rica en vitaminas y calorías, cualquiera sea su condición social o las ideas que profesen.

Con todo lo que tengo, defiendo y alimento nuestro porvenir.
¿Puede alguna empresa privada hacer tanto con tan poco?

Me supero en todo sentido.
Ahora cuento con un 32% de la distribución total del país. Pero necesito tener más para entregar más y liberar a Chile del "mercado negro".

A medida que progreso ayudo más a mi Patria.

Téngame presente...

SU AMIGA EN LA DISTRIBUCION
Dinac
JUSTICIA EN LA ALIMENTACION

MUJERES DE MAIPU

Dicen no al machismo

NOTA DE LA DIRECCION: Por ahí hay un conjunto de compañeras mujeres que hacen un gran aporte a la vida del Partido en condiciones de normalidad. Un gran aporte. Pero cuando los pasos que dimos se desaparecen como tragados por la tierra. Justo cuando hay que cumplir miles de tareas, cuando todo el mundo corre de un lado a otro, juntando esos momentos, todos empezamos a gritar. ¿Dónde está la Fulana? ¿Qué se hizo la Mengana? Y por ahí aparece el compañero de la Fulana y de la Mengana, con cara de matasiete, listo para echarse el sello sin bobinas de fascistas, y explica muy convencido que mandó a la Fulana para la casa porque la casa "no está para mujeres". ¡La casa no está para mujeres! ¡La revolución no está como para mujeres!! Y lo dicen con su mejor cara de palo. Y escalientes cuadros políticos son así mandados a sus casas a escuchar la Revolución por radio como si nos sobrara gente, como si la valentía, la decisión y la combatividad de nuestras mujeres no nos hiciera falta a gritos en esas ocasiones de peligro. "La Aurora de Chile" pensaba tocar el tema más adelante, cuando la coyuntura de para de acogotarnos.

Afortunadamente, las compañeras de Maipú se nos han anticipado. Bien, compañeras de Maipú, a pararles los carros a los revolucionarios de la edad de piedra que tienen ustedes en sus casas. Que se queden ellos haciendo las camas. Contra el machismo, mano firme y al ataque, compañeras...

— ◆ —

"Si las mujeres no estén con nosotros, los contrarrevolucionarios pueden hacer lo que vayan contra nosotros". V. I. Lenin "La emancipación de la mujer".

El día 19 de Junio, en la comuna de Maipú, las fuerzas de izquierda se tomaron el mercado allí ubicado, el cual estaba en desuso, ello permitió vender los productos agrícolas (hortalizas) que producen los campesinos del sector y evitar así que éstos fueran a parar al mercado negro. Junto con esta acción fueron tomados más de veinte fundos de la misma comuna.

Mientras esto sucedía, en las calles del centro de Santiago había refriegas entre las fuerzas de izquierda y los fascistas.

Las mujeres de la comuna de Maipú respondiendo a y participemos activamente en estas luchas, tanto en las tomas como en labores que dicen de éstas, vendiendo en el matadero, llevando alimentos a los piedra tomados y cumpliendo labores de vigilancia. La respuesta, asegurado de sus compañeros, muchos de ellos también robándoles de partidos de izquierda, fue en perder la participación de estas compañeras, alegando, como falta excusa, que ahora duplicaban las tareas del hogar, lo que por lo demás no fue cierto. Lo que les preocupaba a los compañeros no era que no les preparaba la comida o que no se cuidara a los niños. El problema para ellos era que su mujer salía, que su espacio era capar de hacer otras cosas más allá del hogar, que estaba empezando a dejar de ser la mujer encerrada, dependiente, y que se estaba transformando en una luchadora más por la revolución.

Esto muestra una contradicción en los compañeros. Por un lado hablan de ganar a los obreros y vecinos para la causa proletaria. Por el otro impiden con su actitud que la compañera que les es más cercana participe y entregue su aporte, en el combate político diario.

Por esto las compañeras del departamento femenino de la seccional Maipú del P. S. "hacemos un llamado a nuestros Compañeros para que revisen su actitud, que comprendan que lo más importante que significa la participación de la mujer en la lucha por la revolución".

"La tarea principal es incorporar a la mujer al trabajo social productivo, arrancarla de la 'esclavitud del hogar', liberarla de la subordinación — embrutecedora y humillante — al cretino y excepcional ambiente de la cocina y del cuarto de los niños". V. I. Lenin (con motivo del día internacional de la obrera) de la emancipación de la mujer.

El sistema capitalista es incapaz de absorber la mano de obra femenina. En su gran mayoría ella es parte del ejército de reserva. En este sentido la ideología dominante se expresa eficazmente a través del machismo, "al mantener a la mujer en su lugar". Haciéndole aparecer su situación como natural y no social, impidiéndole así que ésta cuestione el orden de cosas vigente, y no visualmbre que su única salida es el socialismo.

"No puede haber revolución socialista si la inmensa mayoría de las mujeres no participan en ella en grado considerable". V. I. Lenin, cita del mismo libro de las dos anteriores.

Departamento femenino de la seccional Maipú
del Partido Socialista

ATENCION FOTOGRAFOS REVOLUCIONARIOS

Nos nos gusta llorar miserias, pero "**La Aurora de Chile**" **no tiene medios para pagar fotógrafos.** De allí que andemos por todas partes tratando de conseguirnos una que otra foto. A veces nos resulta y a veces no. Por ello **hemos resuelto hacer este llamado a los fotógrafos revolucionarios.** El periodismo de trinchera es una mortífera arma de combate, porque hiere al hombre allí donde es más vulnerable; en su conciencia. Y dentro del periodismo de trinchera, la fotografía forma parte irremplazable del arsenal revolucionario. Porque una fotografía es más elocuente que mil artículos, más movilizadora que mil llamados, más convincente que mil argumentos.

Necesitamos fotografías para "La Aurora de Chile". No fotografías de gerentes ni de funcionarios. No de actos oficiales. Necesitamos fotografías de cordones industriales, de campamentos, fotografías que muestren a los trabajadores en acción, con sus carteles, sus lienzos con consignas. **Necesitamos fotografías que muestren al pueblo organizándose, movilizándose, combatiendo, discutiendo.** Fotografías que sean un testimonio de la presencia multitudinaria de las masas en estas horas tensas que vivimos.

De manera que a tomar esa mortífera arma que es la máquina fotográfica, y a captar las imágenes del pueblo en marcha. No es necesario ser profesional. En "La Aurora" somos todos aficionados. Basta tener imaginación y un gran coraje. Y no mucho de lo último.

Hagannos llegar el material a la secretaria de "La Aurora" en San Martín 152. ¡Mano firme y al ataque, camaradas fotógrafos!

LA AURORA EN EL MUNDO

CONTRADICCIONES DEL PERONISMO

A escasos 45 días de su ascenso al Gobierno, el peronismo muestra sus agudas contradicciones como llagas vivas a flor de piel.

En repetidas oportunidades hemos destacado que el peronismo es esencialmente una alianza de clases. Pero una alianza de clases implica un acuerdo político entre distintas clases sociales, que tienen diferentes intereses de clases diferentes intereses que se manifestarán en el devenir histórico de la lucha de clases.

El peronismo es el fiel reflejo de esta situación clasista. Dentro del peronismo y los otros sectores que conforman hasta el peronismo, existe una derecha y una izquierda que se enfrentan con violencia, agudamente en los distintos planos de la vida nacional.

Lo singular del peronismo -sin embargo es que a diferencia de otros grandes movimientos políticos de América Latina, aparte un líder que aparentemente está por encima de los sectores en pugna. Perón, ha sido el líder de este extraordinario movimiento de masas en la Argentina, durante 27 años. Este líder, militar de gran mayoría ella es parte del ejército de reserva. En este sentido la ideología dominante se expresa eficazmente a través del machismo, "al mantener a la mujer en su lugar". Haciéndole aparecer su situación como natural y no social, impidiéndole así que ésta cuestione el orden de cosas vigente, y no visualmbre que su única salida es el socialismo.

"No puede haber revolución socialista si la inmensa mayoría de las mujeres no participan en ella en grado considerable". V. I. Lenin, cita del mismo libro de las dos anteriores.

Departamento femenino de la seccional Maipú
del Partido Socialista

ATENCION FOTOGRAFOS REVOLUCIONARIOS

Nos nos gusta llorar miserias, pero "**La Aurora de Chile**" **no tiene medios para pagar fotógrafos.** De allí que andemos por todas partes tratando de conseguirnos una que otra foto. A veces nos resulta y a veces no. Por ello **hemos resuelto hacer este llamado a los fotógrafos revolucionarios.** El periodismo de trinchera es una mortífera arma de combate, porque hiere al hombre allí donde es más vulnerable; en su conciencia. Y dentro del periodismo de trinchera, la fotografía forma parte irremplazable del arsenal revolucionario. Porque una fotografía es más elocuente que mil artículos, más movilizadora que mil llamados, más convincente que mil argumentos.

Necesitamos fotografías para "La Aurora de Chile". No fotografías de gerentes ni de funcionarios. No de actos oficiales. Necesitamos fotografías de cordones industriales, de campamentos, fotografías que muestren a los trabajadores en acción, con sus carteles, sus lienzos con consignas. **Necesitamos fotografías que muestren al pueblo organizándose, movilizándose, combatiendo, discutiendo.** Fotografías que sean un testimonio de la presencia multitudinaria de las masas en estas horas tensas que vivimos.

De manera que a tomar esa mortífera arma que es la máquina fotográfica, y a captar las imágenes del pueblo en marcha. No es necesario ser profesional. En "La Aurora" somos todos aficionados. Basta tener imaginación y un gran coraje. Y no mucho de lo último.

Hagannos llegar el material a la secretaria de "La Aurora" en San Martín 152. ¡Mano firme y al ataque, camaradas fotógrafos!

El peronismo en el poder

Este sector, aliado con la dirección política del Partido Justicialista, ha buscado dominar el movimiento, para ponerlo a disposición de Perón, como base de apoyo político y factor de presión en las negociaciones con las otras fuerzas sociales. Lógicamente, el principal enemigo que ha encontrado, han sido las organizaciones guerrilleras surgidas del peronismo, FAR y Montoneros, más la Juventud Peronista, que se identifican con los postulados políticos planteados por estas organizaciones.

EL ENCUENTRO

Estas son las fuerzas que se encontraron en Ezeiza. Con la diferencia bastante grande por cierto de que mientras la columna del sur, donde venían representantes de la Juventud Peronista, de las organizaciones guerrilleras, más sectores de trabajadores radicalizados del peronismo, venían prácticamente desarmados lo en el mejor de los casos, con algunas armas de pequeño calibre). En cambio la burocracia sindical, con sus matones y otros personajes inhabitares peronistas en retiro, por ejemplo), estaban armados con fusiles, FAL, carabinas, y fusiles de repetición, granadas, y todo un increible arsenal de guerra.

Al intentar acercarse al Palco, la columna del Sur recibió la orden de detenerse en un sitio premeditadamente elegido por los organizadores del acto, que impidiera que llegara a la columna la zona cercana al palco, ocupando los lados laterales del mismo y algunos árboles desde donde se tenía una excelente visual.

DOS CONSIGNAS

En algún momento, las consignas de ambos sectores chocaron, al plantear los de la columna "**Perón, Evita, la patria socialista**", y los que estaban arriba del palco y, que respondían a la burocracia sindical, que se empeñaban en reivindicar su consigna "Perón, Evita, la patria peronista" comenzó el tradicional griterío. Pero esto, precisamente un verdadero preparado para repetir el asalto de que fueron objeto.

No se descarta que Perón esté totalmente al margen de esta situación, si bien, es probable que no haya sido él el que ordenó disparar sobre la gente, pero, al ordenando alguna forma de represión "controvida" de los sectores más radicalizados del peronismo. Existe ya el antecedente anterior del acto del 25 de Mayo, que fue copado por la Juventud Peronista y las organizaciones combatientes, donde la burocracia sindical y parsidaria se negó a participar.

Es previsible que con ese antecedente, los sectores derechistas quisieron dominar y manejar ellos, el acto de recepción del líder que representa luego de 17 años de exilio.

EL GATO PARDO

A partir de esta situación, las condiciones del enfrentamiento entre la derecha y la izquierda peronista son cada día más duras. A esto, se une la denuncia permanente que ha hecho el ERP sobre el intento de la derecha peronista de llevar al movimiento a un proceso tipo "gato pardo", es decir meramente reformista.

El ERP ha planteado desde el primer momento las situaciones antagónicas que se producirían dentro del peronismo, alertando al pueblo y sus organizaciones combatientes, sobre las maniobras de los sectores reaccionarios enquistados en el aparato político del peronismo.

LA NUEVA LEGISLACION

Por lo pronto, decretó de las primeras 20 medidas o proyectos de ley que el Ejecutivo ha enviado al Parlamento para su discusión y aprobación, se destacan dos grandes grupos de medidas nacionalistas, que plantean recuperar para la burguesía argentina, sectores de la economía que fueron cedidos por capitales extranjeros, principalmente yanqui. Ese es la Ley de "nacionalización de los bancos privados, declarando nacionalizados durante el gobierno de Onganía; ley de inversiones extranjeras que al principio estuvo planeada como un mecanismo de control eficaz sobre las empresas extranjeras que actuaron impunemente en los años anteriores, pero que ahora, el proyecto enviado, tiende a conciliar "equilibradamente" el monto y composición del capital nacional y extranjero en las empresas que actúan en el mercado, etc) **medidas reformistas**, que favorecen a la pequeña burguesía agraria, y a la mediana y gran burguesía industrial (ley de fomento agrario; ley de cooperación de empresas nacionales; ley de promoción industrial; ley de suspensión de desalizos, ley de promoción minera, que tiende a desarrollar la minería argentina, potencialmente poderosa, hoy en manos de carteles internacionales, como es el caso de los yacimientos de Boro, los más grandes del mundo; Ley de creación de la corporación para el desarrollo de la Puseña y Mediana Industria; ley de impuesto porcentual a la tierra; que obliga a los latifundistas a ampliar el área de cultivo o bien a vender partes de sus latifundios a otros, etc).

CONTRADICCIONES

Se destacan dentro del paquete de los 20 proyectos cuatro proyectos que llaman la atención, pues están mostrando las contradicciones de este proceso:

¡ Ojo, corresponsales !

A fin de coordinar el trabajo y distribuir tareas, nuestros corresponsales populares **deberán, en el futuro, reunirse todos los días jueves, a las 20 horas, en el local del semanario: San Martín 152, 2° Piso, secretaría de "La Aurora".**

Estará a cargo de estas reuniones de coordinación y asignación de tareas el compañero **Enrique Zamorano**, Secretario de Agitación y Propaganda del Regional Este en general, este compañero desempeñará las funciones de Jefe de los corresponsales populares, y a él deberán dirigirse las consultas que procedan.

La Dirección

FIRME EL CORDON O'HIGGINS

El golpe a traición asestado por la burguesia el viernes 29 de junio y que costó la vida de 22 chilenos, significó poner bajo el control de los trabajadores una gran cantidad de industrias y fundos lo que les permitirá en consecuencia, controlar en mayor grado la economia de la nación. Le significó en suma, avanzar en dos horas, lo que en otras circunstancias habrian demorado meses. De alli el pánico de la burguesia que se resiste a permitir las transformaciones sociales y por el contrario, a través de la violencia, pretende retrotraer al país, a la época más cavernaria de la injusticia social.

EL CORDON BERNARDO O'HIGGINS

El "Cordón Bernardo O'Higgins" comprende a los cordones de Cerrillos, Avda. Pajaritos y Maipú. Cerrillos y Pajaritos son sectores esencialmente industriales y Maipú es un sector agricola que provee, principalmente, de productos horticolas a la población del Gran Santiago.

En los Cordones Cerrillos y Pajaritos se encuentran industrias de los más diversos rubros. Se fabrican alli productos de la Linea Blanca: Fensa, Mademsa, Sindelen, productos de Laboratorios como Pfizer, Carlo Erba, Isesa, industrias conserveras como Perlak y Copihue, muebles metálicos como CIC. Estructuras metálicas como Maestranza Cerrillos y CEC Ingenieros. Industrias textiles como Polycrón, Trevira y Frazadas Lavalle. Industrias de materiales de construcción como Pizarreño y Cintac e industrias automotrices como la FIAT y MERCEDES BENZ. Existen aproximadamente 250 industrias.

En medio de ellas, como simbolo de la explotación de la clase obrera por la burguesia, se encuentra el recinto de la Feria Internacional, FISA, donde se exiben cada año los productos elaborados por los trabajadores y donde el único ser anónimo y desconocido, es, precisamente, el trabajador chileno.

Manuel Jiménez, un obrero de la Maestranza de Vialidad del Ministerio de Obras Públicas, piensa que en el futuro, dicho recinto debería convertirse en una gran Feria Popular, donde los propios trabajadores entreguen al pueblo esos productos. Preventivamente, los trabajadores han ocupado el viejo Matadero Municipal de Maipú, donde se expenden tanto los productos agricolas de los predios tomados como algunos de los productos de las industrias conserveras del sector. Respecto a lo que pueda ocurrir en un futuro próximo, ello está supeditado a las resoluciones que adopten las Vanguardias del Movimiento Obrero, ya que todas estas fábricas y fundos se encuentran en poder de los trabajadores en este momento. Pero también está supeditado a ganar la guerra decretada por la burguesia en todos los frentes del poder burgués.

Al respecto, **Alberto Gálvez, Presidente de la Asociación de Obreros del Ministerio de Obras Públicas y Transportes señaló**: "El viernes 29 de junio a las 9 horas la acción de la derecha reaccionaria puso término a la vía chilena hacia el socialismo.

"El Ministerio de Obras Públicas" añadió, "se está organizando para la defensa sumándose a la organización del "Cordón Bernardo O'Higgins". "Nuestra tarea ha sido intensa en estos dias porque hemos debido celebrar múltiples reuniones con los trabajadores eventuales del MOPT, que en este momento suman más de ocho mil".

Debe recordarse que a raiz de un movimiento llevado a cabo recientemente por los trabajadores eventuales, éstos quedaron incorporados a la planta permanente del MOPT.

Y agregó Gálvez: "la lucha de los trabajadores será larga y dificil. La oligarquia no entregará tan fácilmente sus centros de poder. Si ya ha recurrido al sabotaje, a la guerra sicológica, al mercado negro, al boicot a la producción, a la división de los trabajadores como en la reciente huelga de los minerales de El Teniente, a la crisis institucional y finalmente al intento de golpe de Estado, los trabajadores tenemos que mantenernos alertas porque cada dia buscarán nuevas formas de detener el avance de las fuerzas populares".

"Los trabajadores tienen, de ahora en adelante, tareas muy concretas y precisas que cumplir: prepararse para enfrentar cualquier ataque de la reacción y en cualquier terreno".

"En este mismo momento la oposición trata de desencadenar la huelga de **los empleados maritimos.** Varios barcos están paralizados en los puertos y las importaciones de alimentos a Chile serán entorpecidas. **Se pretende asediar por hambre a los trabajadores y al pueblo.** Pero en este conflicto, que puede ser mucho más grave aún que la huelga del transporte, o la huelga de El Teniente, los trabajadores deberán jugar un papel mucho más importante para aplastar esos intentos".

"Contrariamente a lo que se piensa, los trabajadores están preparados para asumir cualquier tarea, por muy dificil que ella sea.

CORRESPONSAL
POPULAR

¡LOS TRABAJADORES DE PUEBLO NUEVO, TEMUCO, DICEN PRESENTE!

Hemos recibido el siguiente telegrama de repudio a la intentona sediciosa montada por la patota de pijes fascistas de "Patria y Libertad", el viernes 29 de junio en Santiago:

TELEGRAFO DEL ESTADO (CHILE)

AURORA DE CHILE, SAN MARTIN 152, Stgo.
RESPALDAMOS MOVILIZACION COMBATIVA DE TRABAJADORES CONTRA OFENSIVA REACCIONARIA EXIGIMOS DISOLUCION PARLAMENTO BURGUES CIERRE PRENSA Y RADIO DERECHISTA (DIARIO AUSTRAL) EXPROPIACION SIN PAGO FABRICAS FUNDOS DISTRIBUIDORES PRIVADOS. LOS TRABAJADORES A LA OFENSIVA REVOLUCIONARIA Y POPULAR.
COMITE COORDINADOR DE TRABAJADORES.

PUEBLO NUEVO, TEMUCO.

OBREROS Y SOLDADOS

LA AURORA DE CHILE, entrevistó a diversos trabajadores, que han permanecido entregados a las labores productivas y de vigilancia, durante las 24 horas del dia.

"El único compromiso que tienen los soldados es con la patria", señaló **el trabajador Avelino**

nosotros, aquella constituida por obreros, campesinos, y trabajadores en general. Los burgueses, los dueños de las industrias, de los fundos, no conocen patria. Ellos son de la República del dinero".

Por su parte, **Andrés López,** limpiándose las manos en el overol y mirando al frente el resultado del trabajo, agregó "Los intereses de los patrones y de los trabajadores son antagónicos. **Los soldados no son patrones. Antes de ser soldados fueron trabajadores que, luego de haber pasado por las Fuerzas Armadas, vuelven a trabajar igual que nosotros.** Por eso, nosotros decimos que sus intereses son los mismos de nosotros, y desde ese punto de vista vemos que su único compromiso es con la Patria".

"Los soldados que combatieron a los sediciosos el viernes 29 así lo entienden. **En ese enfrentamiento se derrumbó la imagen de que todos los soldados, de que las Fuerzas Armadas como institución estaban al servicio de los ricos,** manifestó **Alberto Díaz,** que agregó: "Nosotros pensamos antes del viernes que las cosas eran distintas. La demostración que dieron las Fuerzas Armadas, nos hizo darnos cuenta de que la mayoria de los uniformados están con el pueblo".

"Los trabajadores apreciamos esa actitud y, la valoramos en su justo término" señaló **Avelino Jérez.** "Esto quiere decir que nos satisface el haberlos visto cumplir con su deber".

Sergio Chávez expresó "**Los trabajadores y los soldados vivimos en las poblaciones. Somos a veces parientes.** Pero enfrentamos también todos los graves problemas de este sistema. **Así, por ejemplo, nos afecta de igual manera la falta de atención médica, la mala locomoción, las malas viviendas, los bajos salarios.** Todo ello significa que el sistema capitalista ha perjudicado a todos los que no son patrones, por igual. Por ejemplo, la burguesia pretendiendo hambrear al pueblo ha provocado el Mercado Negro. Esto nos ha perjudicado a todos los que vivimos de un sueldo o salario, por parejo. Entre los de nuestra clase, no hay privilegiados".

"Ni los soldados ni los obreros hemos ido a la Universidad.

Ese es el sistema de explotación a que hemos estado centenas de años sometidos. Por eso, nosotros estamos seguros que los soldados defienden la patria".

El operario Sergio Acuña, luego de escuchar la posición de sus demás compañeros trabajadores, manifestó "Yo encuentro acertados los planteamientos de mis compañeros. **En el caso mio, hice el servicio militar.**

"Permanecí un tiempo más en el regimiento, porque cuando me correspondia salir de él, no encontré ninguna otra posibilidad de trabajo. En todo caso, considero que como todos tenemos los mismos problemas de clase, debemos trabajar juntos en nuestras poblaciones y comunas, integrándose los soldados como cualquier otro civil que vive de un sueldo a las JAP, Cordones Industriales, Comandos Comunales y demás organismos, formados e impulsados por los trabajadores".

¿Cuánto cuesta al país formar un médico?

Un médico se forma con el esfuerzo de toda la comunidad. Elige su carrera y todo el aparato comunitario hace posible su decisión. La comunidad le ha dado más oportunidades que a otros.

El médico y todos los profesionales deben devolver en el pago de los impuestos, la inversión que la comunidad hizo en ellos, permitiendo así que otros chilenos puedan elegir su profesión.

Pagar impuestos es compromiso de todos los chilenos